ΠΑΡΑΣΚΕΥΗ 7 ΙΟΥΛΙΟΥ 1972

ΙΔΡΥΤΗΣ: ΔΗΜ. ΛΑΜΠΡΑΚΗΣ
ΕΚΔΟΤΗΣ ΔΙΕΥΘΥΝΤΗΣ: ΚΩΣΤΑΣ ΝΙΤΣΟΣ

ΓΡΑΦΕΙΑ: Χρήστου Λαδᾶ 3
ΤΗΛΕΦΩΝΑ: 3230.221-23 & 3237.283-86

ΑΘΗΝΑ, ΕΤΟΣ 28ο, ΑΡ. 8299 ● ΤΙΜΗ ΦΥΛΛΟΥ ΔΡΑΧΜΕΣ 2,50

ΤΑ ΝΕΑ

12 ΣΕΛΙΔΕΣ

ΔΕΞΙΩΤΕΡΗ ΚΥΒΕΡΝΗΣΗ ΑΠΟ ΧΘΕΣ ΣΤΗ ΓΑΛΛΙΑ

ΛΕΠΤΟΜΕΡΕΙΕΣ ΣΤΗΝ ΤΕΛΕΥΤΑΙΑ ΣΕΛΙΔΑ

ΛΙΓΟ ΜΕΤΑ ΤΑ ΜΕΣΑΝΥΚΤΑ ΣΤΗΝ ΚΩΝΣΤΑΝΤΙΝΟΥΠΟΛΗ

Ἀπεβίωσε ὁ Πατριάρχης Ἀθηναγόρας

ΚΗΡΥΧΘΗΚΕ ΜΕΓΑ ΠΕΝΘΟΣ ΑΠΟ ΟΛΕΣ ΤΙΣ ΕΚΚΛΗΣΙΕΣ

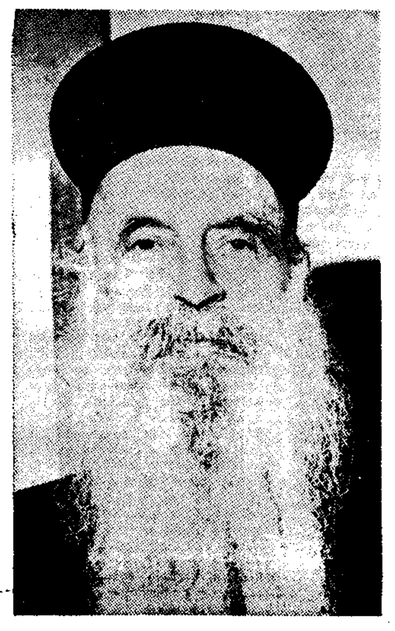

ΚΩΝΣΤΑΝΤΙΝΟΥΠΟΛΗ, 7. Ἀσσοσιέϊτεντ Πρές, Ρώυτερ, Γαλλικό Πρακτορεῖο.

Ὁ Οἰκουμενικός Πατριάρχης Ἀθηναγόρας ὁ Α΄ ἀπεβίωσε λίγο μετά τά μεσάνυκτα σήμερα, σέ ἡλικία 86 ἐτῶν, στό νοσοκομεῖο ὅπου εἶχε εἰσαχθῆ ὕστερα ἀπό τό κάταγμα πού ἔπαθε στό ἀριστερό μηριαῖο ὀστοῦν, ἀπό πτώση, πρίν ἀπό μιά ἑβδομάδα. Ὁ Πατριάρχης, πού ἦταν ἡ Κεφαλή τῆς Ὀρθοδοξίας, ὁ πνευματικός ἡγέτης τῶν 250 ἑκατομμυρίων ὀρθοδόξων, ἐπί 23 χρόνια, ἀφήνει πίσω του τήν πολύτιμη κληρονομιά τῆς κατανοήσεως καί τῆς προσεγγίσεως μεταξύ τῶν Χριστιανικῶν Ἐκκλησιῶν Ἀνατολῆς καί Δύσεως

Κάτω ἀπό τήν ἡγεσία του ἡ Ὀρθόδοξη Ἐκκλησία ἄρχισε τό διάλογο μέ τούς Ρωμαιοκαθολικούς, ὁ ὁποῖος ὁδήγησε στήν πρώτη συνάντηση μεταξύ ἑνός Πατριάρχου καί ἑνός Πάπα, ἀπό τόν 15ο αἰώνα.

Εἶχε δηλώσει κάποτε: «Μόνο ὁ διάλογος τῆς Ἀγάπης θά ἦταν δυνατό νά ἑνώση καί πάλι τίς Ἐκκλησίες τοῦ Χριστοῦ». Καί ἔκανε ὅ,τι μποροῦσε γιά νά ἀρχίση καί νά συνεχισθῆ ὁ διάλογος αὐτός.

Τό Οἰκουμενικό Πατριαρχεῖο ἀνήγγειλε ἐπίσημα τόν θάνατο τοῦ Πατριάρχη Ἀθηναγόρα μέ τήν ἑξῆς ἀνακοίνωση:

«Ἡ Ἁγία καί Ἱερά Σύνοδος τοῦ Οἰκουμενικοῦ Θρόνου, μετά βαθυτάτης θλίψεως ἀγγέλλει τήν πρός Κύριον ἐκδημίαν τοῦ Μακαρίστου Πατριάρχου Κυροῦ Ἀθηναγόρα Α΄, ἐπελθοῦσαν τήν 0.20΄ ὥραν τῆς σήμερον Παρασκευῆς 7ης Ἰουλίου 1972».

Ὁ Πάπας Παῦλος ὁ ΣΤ΄ πληροφορήθηκε μέ συντριβή τόν θάνατο τοῦ Οἰκουμενικοῦ Πατριάρχη. Ἀμέσως μετά ἀποσύρθηκε σέ παρεκκλήσιο γιά νά προσευχηθῆ ὑπέρ ἀναπαύσεως τῆς ψυχῆς τοῦ Ἱεράρχη. Ὅλες οἱ χριστιανικές ἐκκλησίες κήρυξαν μέγα πένθος.

Ὁ μητροπολίτης Χαλκηδόνος Μελίτων, ὁ μέγας δικάριος τοῦ Πατριαρχείου καί οἱ θεράποντες ἰατροί βρίσκονταν κοντά στόν Πατριάρχη τή στιγμή τοῦ θανάτου του.

Ἡ Ἱερά Σύνοδος θά συνέλθη σήμερα τό πρωΐ γιά νά ἀνακοινώση ἐπίσημα τόν θάνατο τοῦ Πατριάρχη καί νά ὁρίση τήν ἡμέρα τῆς κηδείας.

Ἐκπρόσωπος τῆς Ἱερᾶς Συνόδου τῆς Ἐκκλησίας τῆς Ἑλλάδος, σχολιάζοντας στήν Ἀθήνα τόν θάνατο τοῦ Οἰκουμενικοῦ Πατριάρχη, δήλωσε: «Ἡ Ἐκκλησία τῆς Ἑλλάδος αἰσθάνεται βαθεῖαν λύπην διά τόν ἀδόκητον θάνατον τοῦ Πατριάρχου Ἀθηναγόρα, τό ἔργον τοῦ ὁποίου θά παραμείνη ἀλησμόνητον».

Ἔγκυροι ἐκκλησιαστικοί κύκλοι τῆς Ἀθήνας πιστεύουν ὅτι ὁ θάνατος τοῦ Ἀθηναγόρα καί τό θέμα

● Συνέχεια στή σελίδα 9

Εὔθυμα καί σοβαρά

ΛΗΣΜΟΝΕΙ ΤΙΜΟΛΕΩΝ!...

Τοῦ ΔΗΜ. ΨΑΘΑ

Πρός τόν ἐξοχώτατον κύριον Ρότζερς, Ὑπουργόν τῶν Ἐξωτερικῶν τῆς σεβασμίας φίλης καί συμμάχου Δημοκρατίας τῶν Ἡνωμένων Πολιτειῶν, ἰδιωτική καί αὐστηρῶς προσωπική ἐπιστολή —ἀπόρρητος καί ἐμπιστευτική— ἀμεριανιστί... «τάπ σήκρετ».

Ἐξοχώτατε κύριε Ρότζερς! Δέν γνωρίζω ἐάν μέ ἐνθυμῆσθε —καί ἐάν δέν μέ ἐνθυμῆσθε δέν πειράζει— εἶμαι πάντως ἐγώ, ὅστις ἐκ μέρους πολλῶν αἰσθηματικῶν Ἑλλήνων σᾶς ἔγραφα πρό μηνῶν ἐπιστολήν παρηγορητικήν, ἐπειδή ἀνέγνωσα —ἐγώ μετά τῶν συναισθηματικῶν Ἑλλήνων— ὅτι πολύ ἀστεικοχωρεῖσθε διά τήν ἐσωτερικήν μας πολιτικήν κατάστασιν καί ἰδιαιτέρως διότι ἡ Δημοκρατία εἰς τήν Ἑλλάδα πηγαίνει σάν τόν κάβουρα.

Καί ἐπειδή εἶσθε δημοκράτης (ἀναμφισβητήτως) διάσημον δέ τέκνον μεγάλης καί δυναμικῆς δημοκρατίας (ἀναμφισβητήτως) καί ἐπειδή ταράζεται ἡ εὐγενής ψυχή σας ὅταν βλέπετε ὁπουδήποτε τῆς γῆς χαλαίνει ἡ Δημοκρατία (ἀναμφισβητήτως) καί δακρύζετε διά τάς τοιαύτας περιπτώσεις, ὅσας φοράς τάς συναντᾶτε εἰς τά φίλια ἔθνη (ἀναμφισβητήτως), βλέποντες, πού λέτε, τήν ἐξοχότητά σας νά λυπῆται καί νά δακρύῃ δημοσίως ἐπειδή ἡ Δημοκρατία δέν βαδίζει εἰς τήν Ἑλλάδα, εἴπομεν:

— Μή δακρύζετε, ἐξοχώτατε, καί χαλᾶτε τούς ὀφθαλμούς σας! Δέν πειράζει! Σφίγγεται καί ἡ δική μας ἡ ψυχή, ὅταν βλέπωμε νά σφίγγεται ἡ δική σας δημοκρατική τοιαύτη! Μήν παίρνετε τό πράγμα τόσον κατάκαρδα, κάθ' ὅτι ἐμεῖς κουτσοπερνᾶμε μέ τό δελτίον τῆς Δημοκρατίας πού μᾶς προσφέρεται, ἔστω καί τσίμα-τσίμα, καί μᾶς κάνει πολύ κακό τό γεγονός ὅτι κλαῖτε διά λογαριασμόν μας! Εἴμεθα, ὡς γνωστόν, ὀλίγον ἀσθενεῖς καί μᾶς κάμνουν δίαιτα, πρός τό καλόν μας, διότι θά στομαχιάσωμεν ἄν μᾶς προσφέρουν τήν Δημοκρατίαν μπόλικη καί χωρίς δελτίον! Τί ἄλλο νά ποῦμε; "Αν τά δικά μας παρηγορητικά λόγια δέν εἶναι ἀρκετά, εἴθε νά σᾶς παρηγορήση ὁ καλός Θεός!

Αὐτά ἐλέγομεν τότε καί ἐγράφομεν. Ὁπότε... τί βλέπομεν; Μᾶς ἤλθατε ἐξοχώτατε κύριε Ρότζερς! Ὦ, τί χαρά!... Μᾶς ἤλθατε εἰς τήν Ἑλλάδα μας καί ὅλοι ἐμεῖς οἱ ἀσθενεῖς καί ἀμετανόητοι, φεῦ!... δημοκράτες, εἴπομεν νά τρέξωμεν, κούτσα-κούτσα, καί νά σᾶς ὑποδεχθῶμεν.

—Ἄς σπεύσωμεν, ἄς σπεύσωμεν! ἐλέγαμε.

— Νά τόν χαιρετήσωμεν!

— Νά τόν παρηγορήσωμεν!

— Νά τοῦ σκουπίσωμεν τά δάκρυα!

Καί ἠγοράσαμεν πολλά μανδήλια πρός τόν σκοπόν αὐτόν, διότι εἴμεθα βέβαιοι ὅτι θά ἐξακολουθῆτε ἀκόμη νά δακρύζετε, ἐν ὄψει τῶν ὑπό δίαιταν Ἑλλήνων, τῶν κακομαθημένων φεῦ!... Πεινώντων καί διψώντων τήν Δημοκρατίαν! Καί μέχρι πού νά σᾶς ἴδωμεν, ἐλέγομεν καί ξαναελέγομεν:

— Φθάνουν ἄρα γε τά μανδήλια;

— Νά ἀγοράσωμεν καί ἄλλα;

Ἀλλά, εὐτυχῶς —καί ὦ τοῦ θαύματος!— τίποτε ἀπ' αὐτά δέν ἐχρειάσθη! Σᾶς εἶδαμε τελείως θεραπευμένον ἀπό τό πένθος καί τόν πόνον —δόξα Σοι ὁ μέγας Γιαραμπῆς!— σᾶς εἴδαμε νά μειδιᾶτε εὐφροσύνως, νά σφίγγετε χεῖρας χαρμοσύνως, νά τρῶτε εἰς τραπέζας ἐπισήμως, νά βγάζετε λόγους καί νά τονίζετε τά τόσα καί τόσα «κοινά σημεῖα» πού ἑνώνουν τάς δύο χώρας, τήν μεγάλην ὑμῶν πατρίδα Ἀμεριανήν καί τήν μικράν ἡμῶν πατρίδα, τήν Ἑλλάδα.

Δέν μπορεῖτε νά φαντασθῆτε, ἐξοχώτατε κ. Ρότζερς, πόση εἶναι ἡ χαρά μας διά τήν θεραπείαν σας ταύτην ἀπό τό βαρύ ἐκεῖνο πένθος καί τήν ἀποκατάστασιν τῶν εὐφροσύνων καί ἐγκαρδίων αἰσθημάτων σας, ἔναντι ἐκείνων, πού σᾶς ἐποκαλοῦσαν, ἄλλοτε ποτέ, τά λυπηρά αἰσθήματα. Προφανῶς ἔκανε τό θαῦμα του ὁ μέγας Γιαραμπῆς κι' ἔτσι ὅλα παρῆλθον καί ἐφύγατε ἀπό τήν ὡραίαν μας χώραν τόσον εὐτυχής, ὅσον καί ὅταν ἤλθατε, κατά τό ἀστραπιαῖον ταξιδίον σας.

"Αν, ὅμως, καμμιά φορά σᾶς πιάση πάλι τό παράπονον, ἐνθυμηθῆτε παρακαλοῦμεν τούς δεινούς στίχους τοῦ ποιητοῦ μας: «Λησμόνει Τιμολέων, διότι ὅστις λησμονεῖ... δέν ἐνθυμεῖται πλέον»!

Μετά βαθυτάτης ἐκτιμήσεως καί ἐγκαρδίων αἰσθημάτων, ἐκ μέρους πλήθους ἀσθενῶν καί θεραπευομένων.

ΔΗΜ. ΨΑΘΑΣ

ΑΠΟΚΛΕΙΕΤΑΙ ΜΑΛΛΟΝ ΤΟ ΔΥΣΤΥΧΗΜΑ

Σήμερα θά διευκρινισθῆ τό ἰδιότυπο μυστήριο τοῦ βυθισμένου «Σανμπήμ»

ΑΠΟ ΕΙΔΙΚΟΥΣ ΝΑΥΤΙΚΟΥΣ ΕΜΠΕΙΡΟΓΝΩΜΟΝΕΣ

Στάσιμη ἡ χθεσινή μέρα στήν ἔρευνα γιά τήν ἐξακρίβωση τῶν συνθηκῶν, ὑπό τίς ὁποίες βρέθηκε στή θάλασσα τῆς Ἀναβύσσου τό λευκό σπόρ αὐτοκίνητο. Καί τοῦτο γιατί τό αὐτοκίνητο εἶναι σκουριασμένο καί ἀρκετά κατεστραμμένο, ἡ δέ αὐτοψία πού ἔκαναν λιμενικοί ἀξιωματικοί, δέν ὁδήγησε σέ ἀσφαλές συμπέρασμα.

Ἀσφαλῆ συμπεράσματα ἀναμένεται νά ὑπάρξουν σήμερα, ὁπότε τό αὐτοκίνητο θά ἐξετασθῆ ἀπό εἰδικό τεχνικόν - ἐμπειρογνώμονα τοῦ ὑπουργείου Συγκοινωνιῶν, τοῦ ὁποίου ζητήθηκε χθές ἡ συνδρομή. Ὁ τεχνικός αὐτός θά μπορέση νά προσδιορίση πιθανώς τήν κατάστασιν τοῦ αὐτοκινήτου πρίν βρεθῆ στή θάλασσα, ἐξετάζοντάς το μηχανικῶς, καί νά ἀποφανθῆ γιά τίς πιθανές ἐκδοχές.

Πάντως, οἱ λιμενικοί — ἄν καί χθές δέν ἔγινε καμμιά ἐπίσημη ἀνακοίνωση ἀπό τό ὑπουργεῖο Ναυτιλίας — Μεταφορῶν καί Ἐπικοινωνιῶν — ἐξακολουθοῦν νά ὑποστηρίζουν ὅτι ἡ πιθανώτερη ἐκδοχή εἶναι ὅτι τό αὐτοκίνητο ἐρρίφθη στή θάλασσα καί δέν κατέπεσε. Ἄν ἔπεφτε συνεπεία ἀτυχήματος, θά ἔπρεπε, κατά τούς αὐτούς κύκλους πάντοτε, νά εὑρίσκοντο στό βυθό οἱ ἀνθρώπινοι σκελετοί τοῦ ὁδηγοῦ καί τῶν ἐπιβαινόντων ἤ κάποιο ἄλλο στοιχεῖο. Ἐν τούτοις τίποτα δέν βρέθηκε ἀπό τό δύτη πού κατέβηκε μέ σκάφανδρο καί ἔκανε μιάν αὐτοψία στό σημεῖο τοῦ βυθοῦ πού εἶχε «καθήσει» τό ἀνελκυσθέν τροχοφόρο.

Τό αὐτοκίνητο, πού ὅπως ἔγινε χθές γνωστό, εἶναι μάρκας «Σάνμπημ», βρίσκεται πάντοτε ἐναποτεθειμένο στήν ἀμμώδη παραλία τοῦ ὅρμου «Τουρκολίμανο» τῆς Ἀναβύσσου. Ὁ χρόνος πού παρέμεινε στή θάλασσα δέν εἶναι εἴκολο νά προσδιορισθῆ, γιατί — ὅπως παρεσχέθη χθές ἡ διευκρίνιση — ἡ θάλασσα ἐπενεργεῖ, κατά περίσταση, κατά διαφορετικό τρόπο στά διάφορα μεταλλικά ἐντικείμενα. Πάντως, ἡ ἔρευνα συνεχίζεται καί, σύμφωνα μέ ἐπίσημη διαβεβαίωση, θά δοθοῦν σήμερα στή δημοσιότητα τά πορίσματα τῆς πραγματογνωμοσύνης.

Τό συγκλονιστικό πρόσωπο τοῦ πολέμου, σέ βορρᾶ καί νότο

Ἀπό Μόσχα - Πεκῖνο

ΠΙΕΖΕΤΑΙ ΤΟ ΒΟΡΕΙΟ ΒΙΕΤΝΑΜ ΝΑ ΤΕΛΕΙΩΣΗ ΤΟΝ ΠΟΛΕΜΟ

Μέ ἄμεσες συνομιλίες

ΛΟΝΔΙΝΟ, 7. Γιουνάϊτεντ Πρές, Ρώϋτερ.

Ἡ Σοβιετική Ἕνωση καί ἡ Λαϊκή Κίνα, μή θέλοντας νά διακινδυνεύσουν ἀναμέτρηση μέ τίς Ἡνωμένες Πολιτεῖες, συμβουλεύουν τό Βόρειο Βιετνάμ νά διαπραγματευθῆ ὅσο τό δυνατό γρηγορώτερα, μέ τούς Ἀμεριανούς τόν τερματισμό τοῦ πολέμου στό Βιετνάμ. Τήν πληροφορία αὐτή, πού ἔγινε γνωστή ἀπό συνήθως ἀξιόπιστες κομμουνιστικές πηγές τοῦ Λονδίνου, τήν χαρακτήρισε, στήν Οὐάσιγκτον, ὁ ἐκπρόσωπος τοῦ Στέιτ Ντηπάρτμεντ κ. Τσάρλς Μπραίη σάν «στρατοσφαιρική εἰκασία».

Καί μετά τή δήλωση αὐτή, ὅμως, οἱ διπλωματικοί κομμουνιστικοί κύκλοι τοῦ Λονδίνου ἐπιμένουν ὅτι ἡ Οὐάσιγκτον δέν ἔχει ἀπευθείας ἐπαφή μέ τό Ἀνόϊ καί δέν μπορεῖ νά γνωρίζη τά πράγματα.

Τονίζεται, πάντως, ὅτι τό Πεκῖνο καί ἡ Μόσχα δέν ἔχουν συντονίσει τίς ἐνέργειές τους πρός τό Ἀνόϊ, ἀλλά δίνουν χωριστά συμβουλές γιά τόν σύντομο τερματισμό τοῦ πολέμου.

Προστίθεται ὅτι ἕνας ἀπό τούς λόγους γιά τούς ὁποίους οἱ Ρῶσοι καί οἱ Κινέζοι θέλουν νά τερματισθῆ ὅσο γίνεται γρηγορώτερα ὁ πόλεμος εἶναι καί οἱ μεγάλες δυσκολίες πού ἀντιμετωπίζουν στόν ἀνεφοδιασμό τοῦ Βορείου Βιετνάμ σέ πολεμεφόδια, ὕστερα ἀπό τήν ναρκοθέτηση τῶν βορειοβιετναμικῶν λιμένων ἀπό τούς Ἀμεριανούς καί τήν ἔνταση τῶν "βομβαρδισμῶν ἐναντίον ζωτικῶν στόχων, στό βορειοβιετναμικό ἔδαφος.

Τέλος οἱ κομμουνιστικοί κύκλοι τῆς βρετανικῆς πρωτευούσης δηλώνουν ὅτι τό ἀγρίως πληττόμενο Βόρειο Βετνάμ ἔχει ἀπογοητευθῆ ἀπό τήν στάση αὐτή τῶν συμμάχων του.

ΕΝ ΟΝΟΜΑΤΙ ΤΟΥ ΕΛΛΗΝΙΚΟΥ ΛΑΟΥ

Ὁ Πρωθυπουργός θά ἀποφασίση γιά τίς ἐκλογές

ΔΗΛΩΣΕΙΣ ΤΟΥ κ. ΣΤΥΛΙΑΝΟΥ ΠΑΤΤΑΚΟΥ ΚΑΙ ΕΠΕΞΗΓΗΣΕΙΣ ΤΟΥ κ. ΣΤΑΜΑΤΟΠΟΥΛΟΥ

— Βρέ μανία οἱ Ἀμερικάνοι νά μᾶς ὑποσκάπτουν...

— Εἶδες «μικρές διαφορές» Ρότζερς. Τούς μεγάλους λιμένες τούς πρόσεξες;...

(Τοῦ Κώστα Μητρόπουλου)

Ὁ λαός θά ἀποφασίση διά τοῦ κ. πρωθυπουργοῦ πότε θά γίνουν ἐκλογές. Τοῦτο τονίζει σέ δήλωσή του ὁ ἀντιπρόεδρος τῆς κυβερνήσεως κ. Στυλ. Παττακός, πού δημοσιεύεται στό σημερινό φύλλο τῆς ἐφημερίδος τοῦ Ἡρακλείου Κρήτης «Μεσόγειος». Παράλληλα, ὁ ὑφυπουργός κ. Βύρων Σταματόπουλος, μιλώντας πρός Ἀμεριανούς δημοσιογράφους πού συνώδευσαν τόν κ. Ρότζερς στήν Ἀθήνα, ὑπεστήριξε ὅτι ἡ Ἑλλάς εἶναι ἕνα δυναμικό καθεστώς, αὐτοεξελισσόμενο σταθερά πρός τίς δημοκρατικές μορφές, τίς ὁποῖες περιγράφει τό Σύνταγμα τοῦ 1968. Οἱ δηλώσεις αὐτές, τόσο τοῦ κ. ἀντιπροέδρου, ὅσο καί τοῦ κ. ὑφυπουργοῦ, ἔρχονται νά διαλύσουν τήν μιά κάποια σύγχυση πού δημιουργήθηκε γύρω ἀπό τήν ἀποστολή τοῦ Ἀμεριανοῦ ὑπουργοῦ Ἐξωτερικῶν στήν Ἀθήνα, τουλάχιστον σέ ὡρισμένους κύκλους. Αὐτός ἄλλωστε φαίνεται νά ἦταν καί ὁ κύριος στόχος τῶν δύο κυβερνητικῶν παραγόντων.

Τό πλῆρες κείμενο τῆς δηλώσεως τοῦ κ. Στυλ. Παττακοῦ πρός τήν ἐφημερίδα «Μεσόγειος» ἔχει ὡς ἑξῆς:

«Ἐάν καί ἡ "Μεσόγειος,, καταλέγεται μεταξύ τῆς μερίδος τοῦ ἀθηναϊκοῦ Τύπου, πού κυριαρχεῖται ἀπό τόσην ἀφέλειαν, ὥστε νά ὑποθέτη ὅτι ὁ κ. Ρότζερς ἦλθεν εἰς Ἀθήνας διά νά μᾶς διατάξη νά προκηρύξωμεν ἐκλογάς εἰς μίαν τακτήν ἡμερομηνίαν, τότε θά μοῦ ἐπιτρέψη νά τῆς παρατηρήσω, ὅτι διακινδυνεύει τήν σοβαρότητά της. Ἐκλογάς πιθανόν νά προκηρύξωμεν αὔριο τό πρωΐ, ἐφ' ὅσον τήν ἐνέργειαν αὐτήν ἠθέλομεν κρίνη ὠφέλιμον διά τόν λαόν καί τό "Ἔθνος. Διά νά γίνη ὅμως αὐτό θά πρέπει νά τό ἀποφασίση, ὡς μόνος πρός τοῦτο ἁρμόδιος ὁ κυρίαρχος ἑλληνικός λαός διά τοῦ πρωθυπουργοῦ κ. Γ. Παπαδοπούλου, ὅστις τύπαις καί οὐσίᾳ ἐκφράζει καί ὑλοποιεῖ τήν λαϊκήν βούλησιν καί θέλησιν».

Οἱ δηλώσεις κ. Β. Σταματόπουλου

Μιλώντας πρός τούς Ἀμεριανούς δημοσιογράφους πού συνώδευαν τόν κ. Ρότζερς στήν περιοδεία του, τό μεσημέρι τῆς Τετάρτης, λίγο πρίν ἀπό τό ἐπίσημο γεῦμα στόν «Ἀστέρα» Βουλιαγμένης, ὁ ὑφυπουργός κ. Βύρων Σταματόπουλος εἶπε:

«Εἴμεθα φίλοι, ὁμόφρονες καί σύμμαχοι». Ἐρωτηθείς, ἐξ ἄλλου, ὁ κ. Βύρων Σταματόπουλος ἐάν ἀναγνωρίζεται ἡ σημασία τῆς Ἑλ-

● Συνέχεια στή σελίδα 9

ΕΤΣΙ ΗΛΘΕ ΚΑΙ ΑΠΗΛΘΕ Ο κ. ΟΥΊΛΛΙΑΜ ΡΟΤΖΕΡΣ

Στήν Ἀμεριική λένε ὅτι ὁ κ. Οὐΐλλιαμ Πήρς Ρότζερς ἔχει δύο ἀδυναμίες: τό γκόλφ καί τήν πολιτική. Καί στά δύο ἔχει ἀντίπαλο τόν γερουσιαστή κ. Οὐΐλλιαμ Φούλμπραϊτ. Ὁ κ. Φούλμπραϊτ εἶναι, ὡς γνωστόν, Δημοκρατικός. Ὁ κ. Ρότζερς Ρεπουμπλικάνος. Ἀλλά στήν Ἀμεριική, Ρεπουμπλικάνοι καί Δημοκρατικοί, εἶναι σχεδόν τό ἴδιο. Τό ζήτημα εἶναι ποιός βρίσκεται στόν Λευκό Οἶκο.

Ὁ κ. Ρότζερς ἦλθε προχθές στήν Ἀθήνα, γιά εἰκοσιδύο ὧρες. Ἀλλά μᾶς ἔφυγε σύντομα. Δυστυχῶς. "Αν ἔμενε περισσότερο, θά μᾶς ἔδινε

Τοῦ ΒΑΣ. ΚΟΡΑΧΑΗ

καί μερικά μαθήματα..... γκόλφ.

Τό πρόγραμα δέν εἶναι διόλου ἀστεῖο. "Οτάν καταρτίσθηκε τό πρόγραμμα τῆς ἐπισκέψεώς του, εἶχε ἀντιμετωπισθῆ καί ἕνα τέτοιο ἐνδεχόμενο: Πῶς νά ὀργανωθῆ ἕνα παιχνίδι γκόλφ, ἄν τό ζητήση ὁ «Σέκρετερυ ὀφ Στέιτ». Τό πρόγραμα, ὅμως, παρουσίαζε μιά δυσκολία: Ποῦ νά βρεθῆ ὁ κ. Οὐΐλλιαμ Φουλμπράϊτ, στήν περίπτωση πού ὁ κ. Ρότζερς θά ἀποφάσιζε νά παίξη γκόλφ.

Εὐτυχῶς, οἱ συνομιλίες καί οἱ δεξιώσεις ἀπερρόφησαν ὅλον τόν διαθέσιμο χρόνο του. Πάντως, οἱ ἐδῶ Ἀμεριανοί «κουτσομπόληδες» διέδωσαν ὅτι ὁ ὑπουργός τους ἐπί τῶν Ἐξωτερικῶν προσέχει τήν... σιλουέττα του, ὅσο καί τήν πολιτική. Καί ἴσως δέν εἶχαν ἄδικο, γιατί ἀπό ὅλους θαυμάσθηκε — ἄν ὄχι τίποτε ἄλλο — ἡ κορμοστασιά τοῦ κ. Ρότζερς, πού τήν διατηρεῖ λυγερή μέ τήν καθημερινή ἄσκηση στό γκόλφ. Τό μυστικό τό ἀπεκάλυψε ἡ κυρία Ρότζερς σέ σύζυγο ξένου διπλωμάτη...

***

Ἀστειευόταν κάποιος στήν δεξίωση τοῦ κ. Χένρυ Τάσκα:

— Ἀπό γκόλφ καλά πᾶμε. Μέ τήν Δημοκρατία τί γίνεται...

Ἐκείνη ἀκριβῶς τήν ὥρα, "Ἕλλην πολιτικός κουβέντιαζε μέ τόν Ἀμεριανό βοηθό ὑπουργό Ἐξωτερικῶν καί μεγάλη κατσίβα κ. Τζόζεφ Σίσκο:

— Αὐτή ἡ δήλωση τοῦ ὑπουργοῦ σας γιά τίς «μικρές διαφορές», δέν ἱκανοποίησε τόν πολιτικό κόσμο...

Καί ὁ κ. Σίσκο:

— Νά σᾶς πῶ. Θά ἦταν ἀκριβοζυγισμένη, ἄν ἀπό «μικρές διαφορές» δέν γινόταν «ἐλάχιστες». Τό κακό εἶναι ὅτι ἡ δήλωση διορθώθηκε...

***

Ὑπό τό ἀνήσυχο βλέμμα τοῦ πολιτικοῦ συμβούλου τῆς ἀμεριανικῆς πρεσβείας κ. Κίνγκ, ὁ Ἀμεριανός ὑπουργός Ἐξωτερικῶν σκαρποῦσε χαμόγελα, στόν δροσερό κῆπο τοῦ κ. Χένρυ Τάσκα. Ὁ κ. Εὐάγγελος Ἀβέρωφ - Τοσίτσας — πολιτικός τῆς γεφύρας γάρ — μέ ἄνεση παλαιοῦ γνωρίμου πλησίασε καί χαιρέτησε τόν κ. Ρότζερς. Θερμή ἀντιπόκριση ἀπό τήν ἄλλη πλευρά. Ἐγκάρδια ἀτμόσφαιρα. "Ἐπαιζε καί μουσική στό βάθος τοῦ κήπου. Καί ἡ συνομιλία Ρότζερς — Ἀβέρωφ προχωροῦσε μετά... μουσικῆς.

— Τοῦ τά λέει, παρατήρησε κάποιος.

— Συζητοῦν τό πολιτικόν...

— Μᾶλλον τό καιρικόν συζητοῦν.

Τά σχόλια «ἔπεφταν βροχή». Ἀδημονοῦσαν οἱ τριγύρω. Ὁ κ. Χένρυ Τάσκα, ἀπό ἀπέναντι, ὑπομειδιοῦσε. "Ενας φωτογράφος ἀπαθανάτιζε τό στιγμιότυπο τῆς συνομιλίας. Καλό φωτογραφικό «ντοκουμέντο» γιά τό διπλωματικό ἀρχεῖο τῆς Οὐάσιγκτον: «Ὁ κ. Οὐΐλλιαμ Ρότζερς ἐνῶ συνομιλεῖ μέ ἐκπροσώπους τοῦ πολιτικοῦ κόσμου εἰς τήν Ἑλλάδα...».

***

Ὀλίγον τι τόν... ἔτσουξε ἡ ἀπουσία τῶν πολιτικῶν ἀπό τήν δεξίωση, πού ἔδωσε ἡ ἀμεριανική πρεσβεία γιά νά γιορτάση τήν 196η ἐπέτειο τῆς Ἀμεριανικῆς Ἀνεξαρτησίας. Καί λίγο πρίν φύγη ἀπό τό ἀεροδράμιο τοῦ Ἑλληνικοῦ, ὁ κ. Οὐΐλλιαμ Ρότζερς, ξεχνώντας τίς «μικροδιαφορές» του μέ τήν Κυβέρνηση, «τά ἔβαλε» μέ τούς πολιτικούς. Ἐν ὀνόματι, βεβαίως τῆς ἀρχῆς τῆς μή ἐπεμβάσεως στά ἐσωτερικά μας.

Γιά νά περιορισθοῦν τά δυστυχήματα καί νά προληφθῆ τό χάος

ΡΙΖΙΚΑ ΜΕΤΡΑ ΤΗΣ ΤΡΟΧΑΙΑΣ ΣΕ ΣΥΝΕΡΓΑΣΙΑ ΜΕ ΞΕΝΟΥΣ ΕΙΔΙΚΟΥΣ

Τηλεοπτικά μηχανήματα θά «συλλαμβάνουν» τούς παραβάτες

«Βοηθῆστε νά ἐκμηδενίσουμε τά τροχαῖα ἀτυχήματα. "Ολοι μπορεῖτε, ἀρκεῖ ὅλοι νά τό θέλετε!». Αὐτό εἶναι τό σύνθημα, πού θά κυριαρχήση στήν ἔκθεση «Τροχαία Ἀθηνῶν '72», οἱ πύλες τῆς ὁποίας θ' ἀνοίξουν τήν 1η Σεπτεμβρίου.

Βοηθῆστε νά ἐκμηδενίσουμε τό τροχαῖα ἀτυχήματα... "Αν αὐτό γίνη συνείδηση σέ ὁδηγούς καί πεζούς, ἄν ὅλοι συνδράμουν τήν Τροχαία στό δύσκολο ἔργο της, τότε, χωρίς ἀμφιβολία, τά δυστυχήματα θά ἐλαττωθοῦν σέ σημαντικό ποσοστό.

Σ' αὐτό ἀποσκοπεῖ, κυρίως, ἡ ἔκθεση «Τροχαία Ἀθηνῶν '72», πού ὀργανώνεται μέ πρωτοβουλία τῆς Ὑποδιευθύνσεως Τροχαίας Κινήσεως Ἀθηνῶν καί μέ τήν συμπαράσταση τοῦ ἰδιωτικοῦ παράγοντος. Ἡ ἔκθεση θά ἐγκατασταθῆ σέ ὑπαίθριο χῶρο, ἐπί τῆς λεωφόρου Συγγροῦ 95, ἀπέναντι ἀπό τήν Πάντειο Σχολή. Θά καταλαμβάνη ἔκταση 8.000 τ.μ. καί θ' ἀποτελῆ μιά μικρή, ζωντανή πολιτεία, μέ ὅλα τά κυκλοφοριακά προβλήματά της καί τίς προτεινόμενες λύσεις. Παράλληλα, θά παρουσιάζη ὅλες τίς τεχνολογικές ἐπιτεύξεις, πού ἔχουν σχέση μέ τήν κυκλοφορία καί τό αὐτοκίνητο.

Ἡ Ἔκθεση θά εἶναι τό θεωρητικό μέρος μιᾶς γενικώτερης προσπάθειας τῆς Τροχαίας γιά ὁμαλότερη κυκλοφορία καί περιορισμό τῶν δυστυχημάτων. Στό πρακτικό μέρος τῆς προσπάθειας αὐτῆς, ἡ Ὑποδιεύθυνση Τροχαίας Κινήσεως ὀργανώνει κλειστό κύκλωμα τηλεοράσεως, μέσω τοῦ ὁποίου θά παρακολουθῆ, θά ἐλέγχη καί θά συντονίζη τήν κίνηση τῶν τροχοφόρων.

Τά ἔργα γιά τήν ἐγκατάσταση τοῦ κλειστοῦ κυκλώματος, τό κέντρο τοῦ ὁποίου θά βρίσκεται στά γραφεῖα τῆς Ἀστυνομικῆς Διευθύνσεως Ἀθηνῶν (Σταδίου 10), ἄρχισαν ἤδη στήν ὁδό Σταδίου. Οἱ ἐργασίες θά ὁλοκληρωθοῦν σέ τρεῖς μῆνες. Τότε, ἀξιωματικοί τῆς Τροχαίας θά μποροῦν νά παρακολουθοῦν ἀπό τήν μικρή ὀθόνη τήν κίνηση στό κέντρο τῆς πόλεως. Τέσσερις κάμερες θά τοποθετηθοῦν στήν πλατεῖα Ὁμονοίας, στήν διασταύρωση τῶν ὁδῶν Κοραῆ καί Πανεπιστημίου καί πρό τοῦ ξενοδοχείου «Μεγάλη Βρεταννία». Τέσσερα «μάτια», πού θά παρακολουθοῦν ἀγρυπνα, ὁλόκληρο τό 24ωρο